



# BOLETIN OFICIAL

## DE LA CIUDAD DE MELILLA

Año LXXV

Martes 16 de Enero de 2001

Número 3.739

Edita: Presidencia  
Plaza de España, s/n. 52001 - MELILLA  
Imprime: COOPERATIVA GRÁFICA MELILLENSE  
[www.camelilla.es/bocam/index.html](http://www.camelilla.es/bocam/index.html)

Teléfono 95 269 92 66  
Fax 95 269 92 48  
Depósito Legal: ML 1-1958  
ISSN: 1135 - 4011

### SUMARIO

#### CIUDAD AUTÓNOMA DE MELILLA

##### Presidencia (Secretaría Técnica)

**119.-** Extracto de los acuerdos adoptados por el Consejo de Gobierno en sesión ejecutiva ordinaria celebrada el día 8 de Enero de 2001.

##### Consejería de Presidencia (Secretaría Técnica)

**120.-** Acuerdo del Consejo de Gobierno relativo a aprobación del reglamento del órgano de asesoramiento de carácter consultivo.

##### Consejería de Economía, Hacienda y Patrimonio (Contratación)

**121.-** Subasta pública, procedimiento abierto y tramitación de urgencia, para la contratación de las obras de "Reforma del Centro del Área del Menor y la Familia de la Consejería de Bienestar Social y Sanidad.

##### Consejería de Economía, Hacienda y Patrimonio (Dirección General del Área de Economía-Intervención)

**122.-** Aprobación definitiva del reglamento de catálogo de juegos y anexo.

##### Consejería de Obras Públicas y Política Territorial (Dirección General de Arquitectura y Urbanismo)

**123.-** Notificación a D. Said Mohamed Bumedien y otros.

**124.-** Notificación a D. Juan Boj Ramírez.

##### Consejería de Cultura, Deporte, Festejos y Turismo

**125.-** Acuerdo del Consejo de Gobierno relativo a aprobación del organigrama de la Consejería de Cultura, Deporte, Festejos y Turismo.

#### MINISTERIO DE ADMINISTRACIONES PÚBLICAS

##### Delegación del Gobierno en Melilla (Secretaría General)

**126.-** Notificación a D. Hassan Bouyaaman.

##### Delegación del Gobierno en Melilla (Área Funcional de Trabajo y Asuntos Sociales)

**127.-** Depósito de Estatutos de la Asociación Profesional Denominada "Asociación Melillense de Empresas de Supermercados)

#### MINISTERIO DE HACIENDA

##### Agencia Tributaria (Administración de Aduanas de Melilla)

**128.-** Notificación por comparecencia en relación al expediente por IAC-121/00.

**129.-** Notificación por comparecencia en relación al expediente por IAC-116/00.

**130.-** Notificación por comparecencia en relación al expediente por IAC-112/00.

#### MINISTERIO DE JUSTICIA

##### Juzgado de Instrucción núm. 1

**131.-** Citación J. de Faltas 914/97.- Mohamed Ahmida Abdelkader

**132.-** Citación J. de Faltas 846/00.- Barrach Hossein.

**133.-** Citación J. de Faltas 354/98.- Hassan Tahiri.

**134.-** Citación J. de Faltas 857/00.- Mimount Falkou.

**135.-** Citación J. de Faltas 814/00.- Nordin Romero Royo.

136.- Citación J. de Faltas 898/00.- Manzor Manzor Hamida.

**Juzgado de 1.ª Instancia núm. 2**

137.- Notificación Proced. Divorcio Contencioso 299/00.- Kaoutar Mustafa Hossein "Mokadem".

138.- Notificación Proced. Divorcio Contencioso 1/2001.- Dris Mohamed.

139.- Notificación Proced. Separación Contenciosa 5/2001.- Mohamed Haddoucha.

140.- Notificación Proced. Cognición 80/00.- Andrés Joaquín Mateo del Aguila.

**Juzgado de Instrucción núm. 2**

141.- Citación J. de Faltas 522/00.- Muhamad Abdelkader Yelali.

142.- Citación J. de Faltas 520/00.- Mohamed Yamal y Yone Mohamed.

143.- Citación J. de Faltas 461/00.- Mohamed Bahu y Mimoun El Houadi.

144.- Citación J. de Faltas 392/98.- Mohamed Daryouchi.

**Juzgado de Instrucción núm. 4**

145.- Notificación de Sentencia J. de Faltas 243/00.- Hasti Moreno Zarahoui.



**CIUDAD AUTÓNOMA DE MELILLA**  
**SECRETARÍA TÉCNICA PRESIDENCIA**  
**ANUNCIO**

**119.-** Extracto de los acuerdos adoptados por el Consejo de Gobierno en sesión ejecutiva ordinaria celebrada el día 8 de enero de 2001.

\* Aprobación Acta de la sesión anterior, celebrada el día 28 de diciembre de 2000.

\* Personación en Procedimiento Ordinario n.º 315/2000, seguidos ante el Juzgado de lo Contencioso-Administrativo número 1 de Melilla a instancias de INTERNATIONAL BUSINESS, S.L.

\* Personación en Procedimiento Ordinario n.º 317/2000, seguidos ante el Juzgado de lo Contencioso-Administrativo número 1 de Melilla a instancias de D. Isidro Villanueva Martínez y otros.

\* Queda enterado de Sentencia número 58/00 del Juzgado de lo Contencioso-Administrativo n.º 1 de Melilla, recaída en autos de Procedimiento Ordinario n.º 75/00, incoados en virtud de recurso contencioso-administrativo interpuesto por la Autoridad Portuaria de Melilla.

\* Se retira del Orden del Día expediente relativo a aprobación provisional del Plan Especial de Reforma Interior entre las C/. Jardines y Avenida General Macías.

\* Aprobación cantidad restante del presupuesto de FITUR 2001 de 12.000.000 ptas.

\* Aprobación cantidad restante del presupuesto de la Campaña Navidad y Reyes 2000-2001, de 16.659.000 ptas.

\* Aprobación propuesta Excm. Sra. Consejera de Recursos Humanos de desestimación reclamación previa a la vía judicial de recurso presentado por D.ª Encarnación Isabel García Gómez.

Melilla, 11 de enero de 2001.

La Secretaria del Consejo. P.A. María de Pro.

**CONSEJERÍA DE PRESIDENCIA**  
**(SECRETARÍA TÉCNICA)**

**120.-** El Consejo de Gobierno, en sesión ejecutiva ordinaria celebrada el día 18 de diciembre de 2000, adoptó, entre otros el siguiente acuerdo:

"Vista propuesta de la Consejería de Presidencia por la que se somete a consideración de este Consejo de Gobierno el Reglamento de funcionamiento de un Gabinete de asesoramiento o staff como órgano administrativo de carácter consultivo, creado por acuerdo de este mismo Consejo, de fecha tres de noviembre de 2000.

A tenor de lo dispuesto en la Ley Orgánica 2/1995, de 13 de marzo, en sus artículos, 6, artículos 16 al 19 y artículo 20; artículo 11.6, en relación con el artículo 14 del Reglamento del Gobierno y de la Administración de la Ciudad Autónoma de Melilla y artículo 11 de la Ley 30/1992, de 26 de noviembre.

**VENGO EN PROPONER**

**PRIMERO:** Aprobar el Reglamento del órgano de asesoramiento de carácter consultivo creado por acuerdo del Consejo de Gobierno de tres de noviembre de 2000, con arreglo a la organización y estructura siguiente:

1.- El órgano consultivo creado por acuerdo del consejo de Gobierno de tres de noviembre de dos mil se denominará Gabinete de Asesoramiento de los órganos institucionales de la Ciudad Autónoma de Melilla y comité de calidad y se adscribe a la Consejería de Presidencia.

2.- Tiene por misión la función de aconsejar, asesorar, y suministrar elementos de juicio mediante la emisión de informes, a los órganos institucionales de la Ciudad, es decir, Presidencia, Asamblea y Consejo de Gobierno, así como regular y supervisar los procedimientos que en ella se sigan.

3.- Actúan en una doble instancia: A requerimiento de los órganos institucionales de la Ciudad, versando los informes sobre materias de la competencia de éstos, que no puedan o deban ser atribuidos al resto de funcionarios con misión de asesoramiento legal, por tratarse de temas complejos, de carácter multidisciplinar.

A instancias de los melillenses, en materias de la complejidad antes expuesta, y en relación al procedimiento seguido por la Ciudad en el asunto, informándose sobre la regulación y legalidad de éste y supervisándose el mismo.

En este caso, la solicitud del particular se dirigirá al Consejo de Gobierno, quien facultará la intervención del órgano de asesoramiento.

4.- Por la Presidencia, a propuesta del Consejero de la Presidencia, se adscribirán a este órgano:

A) Con carácter permanente y dedicación parcial: Con independencia de los funcionarios adscritos por acuerdo del Consejo de Gobierno de tres de noviembre de 2000, por el que se creo el presente órgano: Un funcionario de la Asesoría Jurídica; Un funcionario titular de las distintas Secretarías Técnicas y un funcionario con titulación técnica superior.



(Los funcionarios que se adscriban a este servicio con carácter permanente lo serán en base a su preparación y conocimiento en las distintas áreas de funcionamiento de la Ciudad, o bien por ser titulares de funciones de asesoramiento).

B) Con carácter accidental y dedicación parcial:

El funcionario titular de la función de asesoramiento más implicado en la materia de que se trate.

5.- A instancias del Titular del órgano institucional afectado o de cualquier melillense, según proceda, los informes se evacuarán en el plazo de un mes.

Este plazo podrá reducirse hasta quince días si queda acreditado la urgencia del asunto.

Podrán emitirse, a instancias del solicitante notas orientativas referentes a la resolución del asunto, cuando su naturaleza lo permitiese, en el plazo de cuarenta y ocho horas.

6.- Los informes se evacuarán con arreglo al procedimiento siguiente:

Por los propios miembros del Gabinete o Comité, se nombrará un Director del informe, generalmente el que se considere, por mayoría, más versado en la materia, al que incumbirá su redacción, aportando el resto de miembros sus conocimientos jurídicos, doctrinales, jurisprudenciales, pudiendo celebrarse reuniones del Gabinete a estos efectos. El informe se firmará por todos los miembros del Gabinete, en unión de su redactor. Se evacuará en el sentido que se estime por decisión mayoritaria, pudiendo acompañar al mismo su voto en contra razonado los que disientan.

7.- La naturaleza jurídica del órgano de asesoramiento así creado es la propia de un órgano consultivo de la Administración.

Para que mejor pueda cumplir su misión y actuar con las mayores garantías de objetividad e independencia, se tomarán las medidas que potencien su autonomía orgánica y funcional. Así, el personal dispondrá de los mayores medios para el desarrollo de sus actividades. En el ejercicio de sus funciones no podrán ser perseguidos u objetos de expedientes disciplinarios. En aras de la objetividad estarán sujetos a las causas de abstención de las normas de procedimiento vigentes.

8.- El propio Gabinete de asesoramiento y comité de calidad, podrá elaborar su propio reglamento de funcionamiento, ampliando o modificando el presente, correspondiendo su aprobación al Consejo de Gobierno.

SEGUNDO: El presente Decreto será promulgado por el Presidente de la Ciudad, con el refrendo del Consejero de la Presidencia y se publicará en el Boletín Oficial de esta Ciudad.

Lo que se promulga de conformidad con lo dispuesto en el art. 11.7 del Reglamento del Gobierno y la Administración de la Ciudad Autónoma de Melilla.

Melilla, 21 de Diciembre de 2000.

El Presidente. Juan José Imbroda Ortiz.

#### CONSEJERÍA DE ECONOMÍA, HACIENDA Y PATRIMONIO CONTRATACIÓN ANUNCIO

**121.-** El Consejero de Economía, Hacienda y Patrimonio, por Orden Resolutiva, registrada al núm. 17 de fecha 3 de Enero de 2001 aprobó el expediente de Subasta Pública, procedimiento abierto y tramitación de urgencia, para la contratación de las obras de "Reforma del Centro del Area del Menor y la Familia de la Consejería de Bienestar Social y Sanidad".

Tipo de Licitación: 20.500.577 Pts.

Plazo de Ejecución: Tres Meses.

Fianza Provisional: 410.012 Ptas.

Fianza Definitiva: El 4% del importe de la adjudicación.

Clasificación del Contratista: Grupo C, Subgrupo 1 al 9, Categoría c)

Exposición de Pliego para Reclamaciones: Durante Ocho días hábiles, a contar del siguiente al de la publicación de este anuncio en el B.O.C., Si dentro de tal plazo se produjeran reclamaciones contra el pliego, se suspenderá la licitación y el plazo para la presentación de proposiciones, reanudándose el que reste a partir del día siguiente al de la resolución de aquellas.

Pliegos de Condiciones: Están de manifiesto en el Negociado de Contratación de esta Consejería de Economía, Hacienda y Patrimonio, de 9 a 14 horas todos los días hábiles.

Presentación de Plicas: Las proposiciones se presentarán en el Ngdo. de Contratación, durante los 13 días naturales, a contar del siguiente a la publicación del anuncio en el BOME, y hasta las 14 horas del último día, que si cae en sábado se entenderá referido al primer día hábil de la semana siguiente.



Apertura de Plicas: En la Sala de Plenos de la Asamblea de Melilla, al quinto día hábil siguiente a la conclusión del plazo de presentación de proposiciones.

#### MODELO DE PROPOSICION

Don \_\_\_\_\_ mayor de edad  
vecino de \_\_\_\_\_, con DNI \_\_\_\_\_,  
y domicilio en \_\_\_\_\_, conforme  
me acredito con Poder Bastanteado, enterdo de la  
subasta tramitada de urgencia para la adjudicación  
del contrto de obras para la reforma del Centro del  
Area del menor y la Familia de la Consejería de  
Bienestar Social y Sanidad, se compromete a  
efectuarlo con sujeción a los Pliegos de Cláusulas  
Administrativas Particulares y de prescripciones  
Técnicas en el precio de  
pesetas (en letra y número).

Melilla 11 de Enero de 2001.

La Secretaria Técnica. M.<sup>a</sup> Carmen Barranquero.

#### CONSEJERÍA DE ECONOMÍA, HACIENDA Y PATRIMONIO DIRECCIÓN GENERAL DEL AREA DE ECONOMÍA INTERVENCIÓN ANUNCIO

**122.-** Transcurrido el plazo de exposición al público del acuerdo provisional sobre el reglamento de Catálogo de Juegos y el anexo donde se desarrolla la normativa sobre el póker sin descarte y póker sintético, aprobado el 6 de Noviembre de 2000 por la Excm. Asamblea y publicado en el B.O.C. Núm. 3.724, de 24 de Noviembre de 2000, y no habiéndose presentado dentro del mismo reclamaciones alguna, según informe del Jefe de negociado del registro general, dicho acuerdo, así como el texto del reglamento del catálogo de Juegos y sus anexos, quedan elevados a definitivo publicándose el texto integro del mismo, de conformidad con lo dispuesto en el art. 49.c de la Ley 11/1999, de 21 de Abril, que modifica la Ley 7/1985 Reguladoras de Bases de Régimen Local.

De conformidad con lo dispuesto en la citada Ley, contra el presente acuerdo los interesados legítimos podrán interponer recurso contencioso administrativo, en la forma y plazos que establece la Ley Reguladora de las Haciendas Locales.

Melilla, 11 de Enero de 2001.

El Director General Area Económica-Intervención. Silverio Jiménez Filloy.

#### Rango: REGLAMENTO SOBRE APROBACION DEL CATALOGO DE JUEGOS.

La Ley Orgánica 2/1995, de 13 de Marzo, del Estatuto de Autonomía de Melilla, atribuye a esta en su artículo 21. 2 1.<sup>a</sup>, las competencias sobre las materias relativas a Casino, Juegos y Apuestas, con exclusión de las apuestas Mutuas Deportivo Benéficas, comprendiendo esta competencia las facultades de administración, inspección y sanción, y en los términos que establezca la legislación del Estado, el ejercicio de la potestad normativa reglamentaria.

Habiendo sido traspasada a la Ciudad esta competencia mediante Real Decreto 329/96, de 26 de febrero, en su apartado FUNCIONES DE LA ADMINISTRACION DEL ESTADO QUE ASUME LA CIUDAD DE MELILLA. Apartado d) establece que se traspasa a la Ciudad de Melilla el aprobar el catálogo de juegos, se dicta el presente Reglamento.

#### Artículo: N.º 1

1. El Catálogo de Juego y Apuestas autorizado en la Ciudad Autónoma de Melilla, comprende las siguientes actividades: Ruleta Francesa; Ruleta Americana; Veintiuno o Black Jack; Bola o Boule; Treinta y Cuarenta; Dados Punto y Banca; Ferrocarril, Bacarrá o Chemin de Fer; Bacarrá a dos Paños; Póker sin descarte; Póker sintético; Bingo; Máquinas Recreativas; Recreativas con Premio y de Azar, Boletos, Rifas; Tómbolas y Combinaciones Aleatorias; Apuestas Hípicas; Apuestas sobre Carreras de Galgos, Apuestas sobre el Tiro al Plato y Apuestas de Frontón.

2. Este primer Catálogo podrá ser ampliado o modificado por Decreto del Consejo de Gobierno.

3. La ordenación, regulación, autorización y gestión, en su caso, de los juegos incluidos en este Catálogo, serán competencias exclusivas de la Administración Autonómica dentro de su ámbito territorial.

#### Artículo: N.º 2

a). Para los juegos exclusivos de Casinos de Juegos: Ruleta Francesa; Ruleta Americana; Veintiuno o Black Jack; Bola o Boule; Treinta y Cuarenta; Dados Punto y Banca; Ferrocarril, Bacarrá o Chemin de Fer; Bacarrá a dos Paños, es de aplicación directa la legislación del Estado que regula las denominadas modalidades, elementos para su ejercicio y reglas de los juegos.



b). Para los juegos exclusivos de Casinos de Juego: Póker sin descarte; y Póker sintético, es de aplicación directa el régimen previsto para cada uno de estos juegos en el anexo que se inserta a continuación del presente Reglamento.

#### ANEXO

##### PRIMERO. REGIMEN DEL POKER SIN DESCARTE

1. Concepto. El Póker sin descarte es un juego de azar de contrapartida, practicado con naipes y exclusivo de Casinos de Juego, en el que los participantes, mediante la utilización de cinco cartas y jugando contra el establecimiento, tienen por objetivo el lograr una combinación de superior valor a la que obtenga éste.

#### 2. Elementos del juego.

2.1. Cartas o naipes. Al Póker sin descarte se jugará con una baraja de cincuenta y dos naipes y de similares características a las utilizadas en el juego de Veintiuno o Black Jack. El valor de aquéllas, ordenadas de mayor a menor, será el siguiente: As, Rey, Dama, Jota, 10, 9, 8, 7, 6, 5, 4, 3 y 2. A juicio del Director de juegos, podrán utilizarse dos barajas que se pondrán en juego, alternativamente, cada jugada.

2.2. Mesa de juego. La mesa sobre la que se practicará el juego tendrá las mismas medidas y características que las utilizadas para el juego de Veintiuno o Black Jack. Las casillas de apuestas estarán divididas en dos espacios, uno para la postura inicial y otro para la segunda apuesta que, en su caso, se efectúe. Deberá tener, además, siete casillas para la apuesta del Jackpot, o siete hendiduras, en su caso, dependiendo de si el control de las apuestas del Jackpot es automático o manual. La Consejería de Economía Hacienda y Patrimonio podrá autorizar, previa solicitud del Casino interesado, la instalación de mesas con paños reversibles, de tal forma, que en una misma mesa, se puedan poner en funcionamiento distintos juegos; teniendo en cuenta, que en la misma jornada, y una vez puesta en funcionamiento una mesa con un tipo de juego, éste sólo podrá variarse en una ocasión en dicha jornada, y siempre, efectuando el cierre del juego anterior. Posteriormente, se iniciará el nuevo juego, con su nuevo anticipo. De utilizarse esta posibilidad, cada paño tendrá su número y libros de contabilidad específicos.

2.3. Barajador. Podrán utilizarse mecanismos automáticos de mezcla de cartas.

#### 3. Personal.

3.1 Jefe de Mesa. Será la persona encargada de controlar el juego y resolver aquellos problemas y circunstancias que se susciten durante su desarrollo, pudiendo disponerse por el Director de juegos del Casino, que un mismo Jefe de Mesa sea el encargado de dos mesas contiguas.

3.2 Croupier. Será la persona encargada de dirigir cada partida y tendrá encomendada la función de mezclar las cartas de la baraja, la distribución de éstas a los jugadores, el abono del premio de las combinaciones ganadoras y la retirada de las apuestas perdedoras.

4. Jugadores. El número de jugadores a los que se permitirá participar en este juego será el mismo, o inferior, al de las plazas de apuestas marcadas en el tapete de la mesa con un límite máximo de siete, no admitiéndose la participación de jugadores que se encuentren de pie en torno a la mesa de juego; asimismo, no se admitirán apuestas en las casillas de otros jugadores de la mesa.

#### 5. Reglas del juego.

5.1. Combinaciones. Las combinaciones posibles del juego, ordenadas de mayor a menor valor, son las siguientes:

a) Escalera real de color. Es la formada por las cinco cartas de mayor valor de un mismo palo en el siguiente orden correlativo: As, Rey, Dama, Jota y 10. Se pagará 100 veces la apuesta.

b) Escalera de Color. Es la formada por cinco cartas del mismo palo, en orden correlativo, sin que éste coincida con las cartas de mayor valor. Se pagará 25 veces la apuesta.

c) Póker. Es la combinación formada por cuatro cartas de un mismo valor. Se pagará 20 veces la apuesta.

d) Full. Es la combinación formada por tres cartas de un mismo valor y otras dos del mismo valor y distinto al de las anteriores. Se pagará 7 veces la apuesta.

e) Color. Es la combinación formada por cinco cartas no correlativas del mismo palo. Se pagará 5 veces la apuesta.

f) Escalera. Es la combinación formada por cinco cartas, en orden correlativo y de distinto palo. Se pagará 4 veces la apuesta.



g) Trío. Es la combinación formada por tres cartas del mismo valor. Se pagará 3 veces la apuesta.

h) Doble Pareja. Es la combinación formada por dos cartas del mismo valor y otras dos de igual valor, pero distinto del de las anteriores. Se pagará 2 veces la apuesta.

i) Pareja. Es la combinación formada por dos cartas de igual valor. Se pagará 1 vez la apuesta.

j) Cartas Mayores. Esta combinación se dará cuando no se produzca ninguna de las combinaciones anteriores y las cartas del jugador sean de mayor valor que las del Croupier. Se entenderá que las cartas son mayores atendiendo en primer lugar a la carta de mayor valor, si fueran iguales, a la del siguiente valor y así sucesivamente en orden decreciente. Se pagará 1 vez la apuesta.

En cualquier caso, el jugador sólo ganará las apuestas cuando su combinación sea de superior valor a la del Croupier, perdiendo en caso contrario, y conservará su apuesta, pero sin ganar premio alguno, en el caso de empate.

5.2. Cuando el Croupier y el jugador tengan la misma combinación de naipes, ganará la apuesta quien obtenga la combinación formada por cartas de mayor valor atendiendo a las siguientes reglas:

a) Cuando ambos obtengan Póker, ganará la apuesta aquel que lo tenga de superior valor.

b) Cuando ambos obtengan Full, ganará aquel que tenga las tres cartas iguales de mayor valor.

c) Cuando ambos obtengan Color, ganará aquel que tenga la carta de mayor valor.

d) Cuando ambos obtengan Escalera, de cualquier tipo, ganará aquel que tenga la carta de mayor valor.

e) Cuando ambos tengan Trío, ganará aquel que lo tenga formado por cartas de mayor valor.

f) Cuando ambos obtengan Doble Pareja, ganará aquel que tenga la pareja formada por cartas de mayor valor; si coincidiesen, se estará a la otra pareja y, en última instancia, a la carta restante de mayor valor.

g) Cuando ambos obtengan Pareja, ganará aquel que la tenga de mayor valor y, si coincidiesen, se atenderá a la carta de mayor valor de las restantes.

## 6. Máximos y mínimos de las apuestas.

6.1. Normas generales. Las apuestas de los jugadores, exclusivamente representadas por fichas del Casino de Juego, deberán realizarse

dentro de los límites mínimos y máximos establecidos para cada mesa. El Director de Juegos del Casino podrá fijar los límites mínimos y máximos de apuestas con arreglo a la banda de fluctuación que tenga autorizada por el Órgano competente.

6.2. Bandas de fluctuación. Las bandas de fluctuación para la apuesta inicial tendrán como límite máximo el de 10, 20 ó 30 veces del mínimo establecido en las bandas recogidas en las correspondientes autorizaciones de funcionamiento.

6.3. Anticipos. El importe del anticipo que recibirá cada mesa de póker sin descarte de la caja central del Casino al comienzo de cada partida, será como mínimo el resultado de multiplicar por 5.000 la cuantía de la apuesta mínima de la mesa. El mencionado anticipo estará constituido exclusivamente por fichas y placas.

6.4. Documentación contable del juego. Se estará de acuerdo con lo especificado en el Reglamento de Casinos de Canarias para los juegos de contrapartida.

## 7. Desarrollo del juego.

7.1. Extracción y distribución de naipes. El desempaquetamiento, la extracción de naipes del depósito y la mezcla de los mismos se atenderán a las reglas contenidas en la normativa aplicable para los Casinos de Juego.

Antes de la distribución de las cartas, los jugadores deberán efectuar sus apuestas iniciales, y en su caso, las apuestas del Jackpot, dentro de los límites mínimos y máximos de cada mesa de juego. A continuación el Croupier cerrará las apuestas mediante la expresión de «no va más» y comenzará a distribuir los naipes del reverso y de uno en uno a cada jugador hasta reunir cinco cartas, comenzando por su izquierda y siguiendo el sentido de las agujas del reloj, dándose simultáneamente cartas para la banca, con la salvedad de que la última carta que le corresponda se la distribuirá descubierta o por el anverso.

7.2. Proceso de apuestas. Una vez distribuidas las cartas a los jugadores y a la banca, tras su examen, aquéllos podrán optar entre proseguir con su participación en la partida, mediante la expresión "voy", o por el contrario, retirarse de la misma mediante la expresión «paso». Los que opten por participar en la partida deberán doblar su apuesta inicial, añadiendo una cantidad que represente el duplo de aquélla y depositarla en la segunda casilla



destinada a la apuesta; los que hayan optado por retirarse de la partida, perderán el importe de la apuesta inicial, que será retirada de la mesa por el croupier en el momento de anunciarlo el jugador.

7.3. Desenlace de la partida. Después de que los jugadores hayan decidido participar, o bien retirarse de la partida, el Croupier descubrirá las cuatro cartas tapadas de la banca, tras lo cual ésta sólo jugará si entre sus cartas existen, como mínimo, un As y un Rey o una combinación superior. De no ser así abonará en fichas a cada jugador una cantidad idéntica a la apostada inicialmente. Sólo se pagará la apuesta máxima.

Si por el contrario la banca tuviera cartas con valor suficiente para jugar, el Croupier comparará sus cartas con la de los jugadores y abonará las combinaciones superiores a la suya de acuerdo con las reglas establecidas en el apartado 5. 1, respecto a la segunda apuesta. Las apuestas iniciales las abonarán a la par, a los jugadores con combinaciones ganadoras. Sólo se pagará la apuesta máxima.

Los jugadores con combinaciones de cartas de valor inferior a la de la banca, perderán sus apuestas depositadas en las casillas correspondientes, siendo retiradas en su totalidad por el Croupier; en caso de empate se estará a lo dispuesto en el apartado 5.2 del apartado primero del presente anexo.

Una vez retiradas por el Croupier las apuestas perdedoras, y abonadas las ganadoras, incluidas las del Jackpot si existieran, se dará por finalizada la partida, iniciándose, en su caso, otra nueva. Sólo se pagará la apuesta máxima.

Al finalizar la jornada, el Jefe de Mesa deberá anunciar "las tres últimas jugadas".

8. Premio especial o Jackpot. El Casino podrá poner un premio especial o Jackpot.

Su objeto es conseguir un premio especial, dependiente solamente de la jugada que obtenga el jugador, e independiente de las cartas que tenga el croupier. Para jugar al Jackpot, el jugador deberá depositar, antes de la distribución de las cartas y simultáneamente con la apuesta inicial, en la casilla o ranura destinada a tal fin, tal y como se especifica en el siguiente párrafo, una cantidad fija y única estipulada, que en ningún caso podrá ser superior a la mitad del mínimo de la mesa, y que estará indicada en un lugar visible de la misma. En

caso de obtener una de las combinaciones propuestas, el jugador obtendrá el premio especial correspondiente.

Para poder efectuar la apuesta del Jackpot, es condición indispensable haber efectuado la apuesta inicial de la mesa.

La relación de los premios deberá estar expuesta en un lugar visible de la mesa y sus pagos son los siguientes:

Póker ..... 5% del valor del Jackpot.

Escalera de color .. 10% del valor del Jackpot.

Escalera real ..... 100% del valor del Jackpot.

El premio especial o Jackpot podrá ser fijo o progresivo.

a) Si fuera fijo, la cantidad mínima que conformará el Jackpot, será de 10.000 veces el valor de la apuesta del Jackpot. En este caso, la mesa deberá tener siete casillas para la apuesta del Jackpot.

b) Si fuesen progresivos, el valor del Jackpot comenzará en una cantidad que en ningún caso podrá ser inferior a 5.000 veces la apuesta del mismo, y que irá aumentando en función de las cantidades jugadas en cada mano en un porcentaje determinado y autorizado por la Consejería de Economía Hacienda y Patrimonio. La progresión mencionada podrá efectuarse de una de las siguientes formas:

b.1. En apuestas de introducción manual. El Croupier o el Jefe de Mesa, al final cada jugada, introducirá la cantidad total jugada en esa mano a la apuesta de Jackpot, en un visor, y el porcentaje correspondiente será sumado automáticamente al acumulado del momento.

b.2. De introducción automática. Cada jugador, antes de la distribución de las cartas y simultáneamente a la apuesta inicial, deberá introducir la ficha del valor del Jackpot en una de las siete ranuras que la mesa tendrá para tal fin. Esta ranura deberá tener un mecanismo electrónico similar al de las máquinas recreativas, que al detectar la entrada de la ficha, acumule el porcentaje autorizado, en un visor destinado a mostrar la cantidad total del Jackpot.

En el caso de que varios jugadores consiguiesen Escalera Real en la misma jugada, la totalidad del Jackpot será repartida entre ellos a partes iguales.

En los supuestos de que se obtuviese Escalera de Color o Póker, se abonará el 10 ó 5% según el caso, del acumulado en primer lugar, al jugador que la tuviese de mayor valor, y después, el porcentaje



correspondiente de la cantidad restante, a los que tuviesen premios de valor inferior. Si las Escaleras de Color fuesen iguales, se pagará a cada jugador el 10% de la cantidad inicial del Jackpot de esa jugada.

Efectuado el reparto de premios, deberá consignarse en el libro de contabilidad de la mesa las cantidades abonadas, y en el visor, la deducción correspondiente.

9. Carrusel. Independientemente del juego que se desarrolle en la mesa, y siempre que tras ser solicitado por el Casino de Juego fuese autorizado por la Consejería de Economía Hacienda y Patrimonio, se podrán interconectar algunas o todas las mesas de Póker sin descarte. La cantidad que conformará el premio, será la suma de los Jackpot de cada una de las mesas que conformen el mismo.

#### 10. Reglas comunes.

10.1. Errores. Cualquier error que se produjese durante la distribución de las cartas, bien en el número de las mismas o bien en la aparición indebida de alguna carta descubierta, supondrá la anulación de toda la jugada. Las cartas deberán permanecer siempre sobre la mesa.

10.2. Prohibiciones. Queda prohibido intercambiar información sobre las cartas, descubrirlas antes de tiempo o pedir consejo sobre las jugadas.

### SEGUNDO. REGIMEN DEL POKER SINTETICO

1. Concepto. Póker Sintético es un juego de círculo, practicado con naipes y exclusivo de Casinos de Juego, en el que los participantes, enfrentados entre si, tienen por objetivo el alcanzar la combinación de cartas de mayor valor posible, mediante la utilización de cinco cartas: dos entregadas o repartidas por el croupier a cada jugador y tres de las cinco cartas alineadas sobre la mesa de juego, tras ser extraídas una a una del mazo.

#### 2. Elementos del juego.

2.1. Cartas o naipes. El Póker Sintético se jugará con 28 cartas de una baraja de naipes, similar a las utilizadas en el juego de Veintiuno o Black Jack, conformadas por el As, Rey, Dama, Jota, 10, 9, y 8 de cada palo o grupo de cartas.

2.2. Mesa de Juego. Será de forma ovalada, con un ligero corte o hendidura en uno de sus lados mayores, que indica la posición del Croupier. La mesa ha de tener una serie de departamentos separados y numerados a partir de la derecha del

Croupier, y hasta un máximo de 10. Cada departamento puede dar acogida a un solo jugador.

Asimismo, las mesas deberán disponer en la superficie de dos ranuras, situadas a derecha e izquierda del Croupier, destinadas a introducir, en una de ellas, las deducciones en favor de la «casa» y, en la otra, las propinas que se satisfagan libremente por los jugadores.

#### 3. Personal.

3.1. Jefe de Mesa. Es el responsable del desarrollo correcto del juego. Actúa como delegado de la Dirección y le corresponde resolver cualquier conflicto planteado en la mesa de juego. Llevará también una relación de jugadores que aspiren a ocupar las plazas que puedan quedarse vacantes.

3.2. Croupier. Sin perjuicio de las funciones que más adelante se le atribuirán, será la persona encargada de los siguientes cometidos: mezclar y distribuir entre los jugadores las cartas; anunciar en voz clara y audible por todos los jugadores las distintas fases del juego y las diferentes actuaciones de aquéllos en la partida; calcular la cantidad que en cada partida le corresponde ingresar al Casino de Juego introduciendo las fichas que le correspondan en la ranura destinada a tal efecto en la mesa, así como introducir las cantidades donadas por los jugadores para propinas en la ranura correspondiente de la mesa. Igualmente, corresponderá al Croupier el control del juego y la prevención de que ningún jugador apueste fuera de su turno; controlar y custodiar la suma que configure el "pot" o lugar común de la mesa, así como la entrega del mismo a los ganadores; la resolución de las dudas que se le planteen sobre las reglas aplicables a cada momento y, en su caso, comunicar al representante de la Dirección los problemas que se susciten con algún jugador de la mesa.

3.3. Cambista. Situado de pie frente o detrás del Croupier, tiene por misión efectuar el cambio de dinero por fichas a los jugadores que lo soliciten, así como al Croupier.

#### 4. Jugadores.

4.1. Ubicación en la mesa. Los puestos o departamentos a ocupar por los jugadores serán sorteados si los hubiere vacantes al comienzo de cada partida.

Si existiese una plaza libre, se hubiese iniciado la partida y los jugadores se encontrasen sentados,



corresponderá al Jefe de Mesa asignar los puestos vacantes a las personas que deseen ocuparlos para jugar.

A petición propia, el jugador que ocupe un departamento en la mesa de juego podrá descansar durante dos manos, sin que ello dé lugar a la pérdida del puesto asignado.

4.2. Prohibiciones. Queda totalmente prohibido a los jugadores:

a) Intercambiar su puesto en la mesa con cualquier otra persona para que ésta pueda realizar o igualar las demás apuestas o encargárselo a otro jugador de la mesa.

b) Jugar por parejas, siquiera sea temporalmente.

c) Jugarse el «pot» de forma conjunta o repartírselo voluntariamente.

d) La asociación o connivencia entre jugadores.

e) Influir o, en su caso criticar, el juego que realice otro jugador de la mesa.

5. Reglas del juego.

5.1. Combinaciones. Los jugadores de Póker Sintético sólo podrán hacer uso de las combinaciones que, ordenadas en su valor de mayor a menor, a continuación se describen, utilizando el As como la carta de mayor valor:

a) Escalera de Color Real. Es la formada por las cinco cartas de mayor valor de un mismo palo de la baraja en el siguiente orden correlativo: As, Rey, Dama, Jota y 10.

b) Escalera de Color. Es la formada por cinco cartas del mismo palo de la baraja, en orden correlativo, sin que éste coincida con el de las cartas de mayor valor.

c) Póker. Es la combinación formada por cuatro cartas de un mismo valor.

d) Color. Es la combinación formada por cinco cartas no correlativas del mismo palo de la baraja.

e) Full. Es la combinación formada por tres cartas de un mismo valor y otras dos del mismo valor que sean de distinto al de las tres interiores.

f) Escalera. Es la combinación formada por cinco cartas, en orden correlativo, y de distinto palo.

g) Trío. Es la combinación formada por tres cartas del mismo valor.

h) Doble Pareja. Es la combinación formada por dos cartas del mismo valor y otras dos de igual valor, pero distinto del de las anteriores.

i) Pareja. Es la combinación formada por dos cartas de igual valor.

j) Cartas Mayores. Esta combinación se utilizará cuando no concurra ninguna de las combinaciones anteriores. Se entenderá que las cartas son mayores atendiendo, en primer lugar, a la carta de mayor valor: si éstas fueran iguales, a la del siguiente valor y así sucesivamente en orden decreciente.

5.2. Empates. Cuando dos o más jugadores tengan la misma combinación de naipes, ganará la apuesta quien obtenga la combinación formada por cartas de mayor valor atendiendo a las siguientes reglas:

a) Cuando obtengan Póker, ganará la apuesta aquel que lo tenga de superior valor.

b) Cuando obtengan Color, ganará aquel que tenga la carta de mayor valor.

c) Cuando obtengan Full, ganará aquel que tenga las tres cartas iguales de mayor valor.

d) Cuando obtengan Escalera, de cualquier tipo, ganará aquel que tenga la carta de mayor valor.

e) Cuando obtengan Trío, ganará aquel que lo tenga formado por cartas de mayor valor.

f) Cuando obtengan Doble Pareja, ganará aquel que tenga la pareja formada por cartas de mayor valor; si coincidiesen, se estará a la otra pareja y, en última instancia, a la carta restante de mayor valor.

g) Cuando obtengan Pareja, gana aquel que la tenga de mayor valor y, si coincidiesen, se atenderá a la carta de mayor valor de las restantes.

6. Máximo y mínimo de las apuestas. Las apuestas de los jugadores, que únicamente deberán estar representadas por fichas del Casino de Juego, salvo lo especificado reglamentariamente para los juegos de círculo, se realizarán dentro de los límites mínimos y máximos establecidos para cada mesa. El porcentaje de beneficio del Casino se establecerá por resolución del Organismo competente, a solicitud de la entidad titular, hasta un máximo del 3% de las cantidades apostadas en cada partida y será introducido, antes de hacer el abono del premio correspondiente al ganador de la partida, en la ranura de la mesa destinada a tal efecto. El Director de Juegos del Casino podrá fijar los límites mínimos y máximos de apuestas de acuerdo con la banda de fluctuación que tenga autorizada el Casino de Juego. En cualquier caso se deberá tener en cuenta la siguiente escala:



Resto Inicial Reposición mínima

100.000 20.000

50.000 10.000

25.000 5.000

7. Desarrollo del juego.

7.1. Número de jugadores. El Casino de Juego sólo estará obligado a poner en funcionamiento la mesa cuando se encuentren sentados en la misma un mínimo de cuatro jugadores que, de forma efectiva, participen en el juego. En caso contrario, podrá suspenderse el desarrollo de las partidas en tanto no se subsane tal situación.

El Director de juego podrá acordar el cierre de la mesa, transcurridos quince minutos computados desde el momento en que se produjo la suspensión de las partidas en la mesa por no encontrarse en ella, al menos, cuatro jugadores.

7.2. Asignación de la "mano". La "mano" de la partida se asignará por el Croupier al comienzo de cada una de ellas mediante la colocación de una marca o pieza redonda indicativa delante del puesto del jugador a quien, de forma rotativa, se le atribuya, comenzando por la casilla número 1.

La asignación de la «mano» al finalizar cada partida será rotativa entre los jugadores, siguiéndose para ello el sentido contrario al de las agujas del reloj.

7.3. Operaciones preliminares. Tras la comprobación por el Croupier de la existencia de todos los naipes a utilizar para el desarrollo del juego, éste procederá de la siguiente forma:

1) Mezclará las cartas del mismo modo que se lleva a cabo en el juego de Chemin de Fer o Bacarrá, tras lo cual las agrupará.

2) Barajará las cartas de forma que éstas no sean vistas por ninguno de los jugadores de la mesa.

3) El Croupier cortará el mazo de cartas barajadas utilizando una sola mano y de manera que ningún jugador pueda ver el anverso de la carta por la que se ha efectuado el corte.

4) Antes de procederse a la distribución de las cartas por el Croupier, todos los jugadores que vayan a participar en la partida deberán efectuar la apuesta mínima fijada por el Casino de Juego, agrupándose en un lugar común de la mesa o "pot".

7.4. Distribución o reparto de las cartas. Efectuadas las operaciones preliminares de la forma indicada en el apartado anterior, se procederá por

el Croupier al reparto de las cartas a los jugadores comenzando por su derecha y siguiendo el sentido contrario de las agujas del reloj, procurando que no sean vistas por los demás jugadores y deslizándolas sobre la mesa en dirección a cada uno de éstos.

El Croupier repartirá dos cartas cubiertas a cada uno de los jugadores y, conservando el resto del mazo, descubrirá la primera carta de éste situándola ante sí en la mesa, alineando sucesivamente y a continuación de ésta las restantes hasta un total de cinco, a medida que se vayan realizando los correspondientes turnos de apuestas.

Solamente después de descubierta la primera carta de la mesa, podrán los jugadores examinar las dos cartas que les fueron entregadas por el Croupier.

7.5. Proceso de apuestas. Una vez efectuadas por el Croupier las operaciones de distribución y reparto de las cartas, se procederá por el jugador que tenga asignada la «mano» a abrir el primer turno de apuestas. Finalizado dicho turno, el Croupier descubrirá y alineará la segunda carta, procediéndose a abrir el segundo turno de apuestas por aquel jugador que cruzase la apuesta más alta en el anterior turno y, así, sucesivamente hasta descubrir y alinear la quinta carta de la mesa que dará lugar al último turno de apuestas.

A tales efectos, solamente se podrán utilizar por los jugadores en el proceso de apuestas las fichas o el dinero que tengan sobre la mesa antes de que se inicie la mano; durante el indicado proceso, los jugadores dispondrán de las siguientes opciones:

a) Retirarse y salir del juego cuando les alcance su turno de apuesta, debiendo dejar sus cartas en la mesa alejándolas, sin descubrirlas, todo lo posible de las que se estén utilizando en el juego; el Croupier las retirará de forma inmediata.

En este supuesto, el jugador no participará en el "pot", suponiendo su retirada la renuncia, a todos los efectos, de las cantidades que haya ido apostando a lo largo de la partida.

Asimismo, se abstendrá tanto de expresar su opinión sobre el juego, mientras la partida dure, así como de examinar las cartas de los demás jugadores.

b) Pasar de efectuar alguna apuesta en su turno, siempre que los demás jugadores de la partida hayan optado por la misma posición en sus turnos correspondientes.

c) Reservarse hasta que alguno de los jugadores decida apostar en el turno correspondiente, en cuyo



caso deberá cubrir la apuesta efectuada para continuar participando en el juego añadiendo al «pot» el número suficiente de fichas cuyo valor iguale y no supere el de la apuesta de cualquier otro jugador.

d) Subir la apuesta introduciendo en el «pot» el número de fichas que estime oportuno pero cuyo valor supere al de la apuesta efectuada por otro jugador de la mesa. En tal caso, los restantes participantes situados a su derecha podrán, en sus respectivos turnos, adoptar la misma opción o bien cualquiera de las anteriores.

A tales efectos será considerada efectuada la apuesta cuando el jugador traslade las fichas más allá de la línea frontal que delimita su espacio en la mesa de juego o cuando el Croupier haya introducido las fichas objeto de la apuesta en el «pot» y no se haya producido objeción alguna por parte del jugador propietario de las mismas. Finalizado el proceso de apuestas, todos los jugadores que continúen en la partida deberán haber introducido en el «pot» el mismo valor en fichas, salvo si su resto no alcanzase el valor del total apostado por cada uno de los restantes jugadores, en cuyo caso jugará la parte proporcional que le corresponda. Si finalizado el turno de apuestas solamente hubiese un jugador que hubiese apostado, en tanto que los demás hubiesen optado por pasar, automáticamente ganará la mano y se le entregará el «pot», previa las deducciones reglamentarias en favor del establecimiento; en tal caso, sus cartas no podrán ser mostradas al resto de los jugadores.

7.6. Desenlace de la partida. Una vez que el Croupier haya constatado que todos los jugadores han podido examinar las cartas del ganador y que, asimismo, han manifestado su conformidad con la combinación ganadora, entregará el «pot» a aquél y retirará las cartas de la mesa. En el supuesto de que se diesen dos o más combinaciones ganadoras de idéntico valor, el Croupier, previas las deducciones reglamentarias, repartirá el «pot» entre los jugadores poseedores de aquéllas.

Corresponderá exclusivamente al Croupier anunciar a los jugadores de la mesa la combinación ganadora, así como al jugador que la haya obtenido, sin que las manifestaciones erróneas de los jugadores que se crean ganadores vinculen, ni a los demás participantes del juego, ni al personal del Casino presente en la mesa. Asimismo, corresponderá al Croupier mantener el control durante la

partida de las cartas no utilizadas por los jugadores impidiendo que éstos puedan examinarlas cualquiera que sea el motivo.

#### 8. Reglas comunes.

8.1. Errores e infracciones en el juego. El Croupier procederá a recoger todas las cartas y a iniciar de nuevo la partida cuando durante el proceso de distribución de aquéllas se produjese alguno de los siguientes supuestos:

a) Cuando los jugadores no reciban sus cartas en el orden reglamentariamente señalado para el juego.

b) Cuando algún jugador reciba mayor o menor número de cartas de las dos que le corresponde en cada mano.

c) Cuando se descubra alguna carta durante el proceso de reparto de éstas a los jugadores.

8.2. Errores del Croupier. Se dará plena validez a la primera carta descubierta por el Croupier en la mesa, cuando por aquél se hubiese descubierto más de una carta en cada uno de los turnos de apuestas. Asimismo, cuando antes de que haya finalizado el correspondiente turno de apuestas el Croupier descubra alguna otra carta del mazo en la mesa, será sustituida y anulada la descubierta por otra de las que, encontrándose en el mazo, no hubiese sido utilizada.

No obstante lo anterior, será anulada la mano cuando de las cartas no utilizadas no quedasen suficientes para procederse a las indicadas sustituciones, habida cuenta del número de jugadores presentes en la mesa y del volumen de las que haya supuesto el proceso de distribución de éstas.

8.3. Prohibiciones. No será permitida la presencia de personas ajenas al juego que pretendan contemplar el desarrollo de las partidas.

9. Duración de las partidas. La duración de cada partida será fijada previamente y con publicidad por la Dirección de Juegos del Casino. Esta ha de ser, al menos, la necesaria para que cada jugador que inicie la partida pueda disfrutar de la mano en dos ocasiones, estableciéndose éste como el tiempo de duración de la partida cuando, previamente, no se hubiese fijado otro en debida forma. Serán de aplicación al Póker Sintético, las diversas reglas referentes a los juegos de círculo, en cuanto al horario de funcionamiento.

10. Contabilidad de los juegos y apuestas. Será de aplicación lo especificado en la normativa vigente, en lo que hace referencia a los juegos de círculo.



CONSEJERÍA DE OBRAS PÚBLICAS  
Y POLÍTICA TERRITORIAL  
DIRECCIÓN GENERAL DE ARQUITECTURA  
Y URBANISMO

**123.-** Siendo desconocido el paradero de D. Said Mohamed Bumedié, D.<sup>a</sup> Mariem Aanán Omar, D. Mohamed Aanán Omar y D. Uhmád Nartou, propietarios del inmueble sito en C/. Arcila, n.º 24 B, y en cumplimiento de lo dispuesto en el art. 59.4 de la Ley 30/92, de 26 de noviembre, modificada por Ley 4/1999, de Régimen Jurídico de las Administraciones Públicas y del Procedimiento Administrativo Común, se hace público el siguiente anuncio:

El Excmo. Sr. Consejero de Obras Públicas y Política Territorial, por orden de fecha 09-01-2001, registrada al núm. 41 del correspondiente Libro de Resoluciones, ha dispuesto lo que sigue:

"Existiendo constancia en esta Consejería de Obras Públicas y Política Territorial que no han sido ejecutadas las obras, en el inmueble sito en C/. Arcila, n.º 24, a que se le obligaba en resolución de fecha 30-08-2000, según se desprende del informe de los Servicios técnico competentes, de fecha 16-10-2000, consistentes en:

Al fondo de la vivienda existe una cueva de unos 14 m<sup>2</sup> de la cual se ha desprendido una laja del techo formado por capas irregulares de roca sedimentarias por lo que deberá proceder a: La estabilidad de los citados estratos no está en ningún momento garantizada por lo que deberá ser condenada la citada cueva.

En consecuencia, de conformidad con las competencias atribuidas por el Decreto de 23 de noviembre de 1940, del antiguo Ministerio de la Gobernación (B.O.E. n.º 345, de 10 de diciembre), y el Real Decreto 82/1980, de 18 de abril, del antiguo M.O.P.U (B.O.E. n.º 108, de 5 de mayo) y que han sido transferidas a la Ciudad Autónoma de Melilla por R.D. 1413/1995, de 4 de agosto, Vengo en Disponer:

1. Imponer a D. Said Mohamed Bumedié, D.<sup>a</sup> Mariem Aanán Omar, D. Mohamed Aanán Omar y D. Uhmád Nartou multa coercitiva de Veinte Mil Pesetas, que deberá hacer efectiva en la Depositaria de Fondos de la Ciudad Autónoma de Melilla, en el plazo de Diez Días, debiendo presentar en esta Consejería, sita en C/. Duque de Ahumada s/n. "Edificio Mantelete", justificante de haber efectuado el pago para su anotación, significándole que de

no efectuarlo así se procederá a su cobro por la vía de apremio.

2. Nuevamente se le apercibe de que; caso de persistir el incumplimiento de la orden de obras dada, se le seguirán imponiendo sucesivas multas coercitivas hasta tanto se proceda a la total ejecución de las obras, para lo que se le concede nuevo plazo de Treinta Días.

Lo que le comunico para su conocimiento y efectos, advirtiéndole que contra esta Orden, que no agota la vía administrativa, podrá interponerse Recurso de Alzada en el plazo de Un Mes a contar desde el día siguiente a la recepción de la notificación del presente escrito.

Dicho recurso podrá presentarse ante este Consejero o ante el Excmo. Sr. Presidente de la Ciudad, como superior jerárquico del que dictó la Resolución recurrida, de conformidad con lo establecido en el art. 5 a) del Reglamento de Organización Administrativa de la Ciudad Autónoma de Melilla (B.O.M.E. Extraordinario núm. 13 de 7--5-99), art. 18.4 del Reglamento del Gobierno y de la Administración de la Ciudad Autónoma de Melilla (B.O.M.E. núm. 3 extraordinario de 15/01/1996) y art. 114 y ss. de la Ley 30/1992, de 26 de noviembre, de Régimen Jurídico de las Administraciones Públicas y del Procedimiento Administrativo Común, según la redacción dada por la Ley 4/1999 (BOE núm. 12 de 14 de enero).

Si no se notificara la resolución del recurso en el plazo de Tres Meses, a contar desde el día siguiente a su interposición, podrá entablar el recurso contencioso-administrativo ante el Juzgado n.º 1 de lo Contencioso Administrativo de Melilla, en el plazo de Seis Meses, a contar desde el día siguiente a aquél en que se produjo la desestimación presunta.

No obstante, podrá utilizar cualquier otro recurso, si así lo cree conveniente bajo su responsabilidad.

Melilla, 11 de Enero de 2001.

La Secretaria Técnica. Inmaculada Merchán.

CONSEJERÍA DE OBRAS PÚBLICAS  
Y POLÍTICA TERRITORIAL  
DIRECCIÓN GENERAL DE ARQUITECTURA  
Y URBANISMO

**124.-** Siendo desconocido el domicilio de D. Juan Boj Ramírez, propietario del inmueble sito en C/. Alférez Bravo Rueda n.º 6, y en cumplimiento de lo dispuesto en el art. 59.4 de la Ley 30/92, de 26 de



noviembre, modificada por Ley 4/1999, de Régimen Jurídico de las Administraciones Públicas y del Procedimiento Administrativo Común, se hace público el siguiente anuncio:

El Excmo. Sr. Consejero de Obras Públicas y Política Territorial, por Orden de fecha 08-01-2001, registrado al núm. 50 del correspondiente Libro de Resoluciones, ha dispuesto lo que sigue:

"Como consecuencia de inspección efectuada al inmueble sito en el número 6 de la calle Alférez Bravo Rueda fue iniciado expediente de reparaciones, en el que figuran, acreditadas por informe técnico las deficiencias que a continuación se detallan.

En la tramitación del expediente se han seguido todos los trámites que exige la Ley 30/92, de Régimen Jurídico de las Administraciones Públicas y del Procedimiento Administrativo Común, en sus artículos 78 a 87.

Y considerando que las deficiencias comprobadas por los Servicios Técnicos constituyen vulneración del Decreto de 23 de Noviembre de 1940, del antiguo Ministerio de la Gobernación (B.O.E. n.º 345, de 10 de Diciembre) y R.D. 82/1980, de 18 de abril, del antiguo M.O.P.U. (B.O.E. n.º 108, de 5 de mayo), siendo responsable el expedientado y competente para el conocimiento de la materia la Consejería de Obras Públicas y Política Territorial, en virtud de R.D. 1413/96, de 4 de agosto, sobre traspaso de funciones y servicios de la Administración del Estado a la Ciudad de Melilla, en materia de Urbanismo, y de acuerdo con el art. 84 de la Ley citada Vengo en Disponer lo siguiente:

1.º- Se ordene a D. Juan Boj Ramírez, propietario administrador del inmueble sito en el núm. 6 de la calle Alférez Bravo Rueda, la ejecución dentro del plazo de Treinta Días, previa obtención de la correspondiente licencia de obras (y con intervención de técnico competente), de las siguientes obras correctoras de las deficiencias existentes en la finca afectada:

\* Sellado de las fisuras, picado, enfoscado y pintado de paramentos de patio.

2.º- Apercibir al interesado de que caso de incumplir la orden de obras, se le impondrán sucesivas multas coercitivas hasta tanto se proceda a la total ejecución de las obras.

3.º- Asimismo advertirle de la facultad que el art. 21 de la Ley de Arrendamientos Urbanos otorga a los inquilinos para ejecutar por si las obras ordenadas en las condiciones que el citado precepto legal determina.

Lo que le comunico para su conocimiento y efectos, advirtiéndole que contra esta Orden, que no agota la vía administrativa, podrá interponerse Recurso de Alzada en el plazo de Un Mes a contar desde el día siguiente a la recepción de la notificación del presente escrito.

Dicho recurso podrá presentarse ante este Consejero o ante el Excmo. Sr. Presidente de la Ciudad, como superior jerárquico del que dictó la Resolución recurrida, de conformidad con lo establecido en el art. 5 a) del Reglamento de Organización Administrativa de la Ciudad Autónoma de Melilla (B.O.M.E. num. extraordinario núm. 13, de 7-5-99), art. 18.4 del Reglamento del Gobierno y de la Administración de la Ciudad Autónoma de Melilla (B.O.M.E. núm. 3 extraordinario de 15/01/1996) y art 114 y ss. de la Ley 30/92, de 26 de noviembre, de Régimen Jurídico de las Administraciones Públicas y del Procedimiento Administrativo Común, según la redacción dada por la Ley 4/1999 (BOE num. 12 de 14 de enero).

Si no se notificara la resolución del recurso en el plazo de Tres Meses, a contar desde el día siguiente a su interposición, podrá entablar el recurso contencioso-administrativo ante el Juzgado n.º 1 de lo Contencioso Administrativo de Melilla, en el plazo de Seis Meses, a contar desde el día siguiente a aquél en que se produjo la desestimación presunta. No obstante podrá utilizar cualquier otro recurso si así lo cree conveniente, bajo su responsabilidad.

Melilla, 11 de enero de 2001.

La Secretaria Técnica. Inmaculada Merchán.

#### CONSEJERÍA DE CULTURA, DEPORTE, FESTEJOS Y TURISMO

**125.-** El Consejo de Gobierno, en sesión celebrada el día 27 de Octubre de 2000, acordó aprobar el presente expediente:

El firmante de la presente, Consejero de Cultura, Deporte, Turismo y Festejos de esta Ciudad, tenga a bien aprobar el organigrama de esta Consejería de acuerdo con las Áreas de gestión encomendadas en la última remodelación del Gobierno, toda vez que el anterior organigrama, publicado en el Boletín Oficial de la Ciudad, extraordinario n.º 12 de fecha 29 de mayo de 1996, con motivo del Reglamento de Organización Administrativa de esta Ciudad, ha quedado manifiestamente desfasado al existir Áreas que ya no pertenecen a esta Consejería, al igual que se han incorporado otras, así como la variación de Viceconsejerías."

Melilla, 12 de Enero de 2001

La Secretaría Acctal. del Consejo de Gobierno.  
María de Pro Bueno.



# ORGANIGRAMA DE LA CONSEJERÍA DE CULTURA, DEPORTE, TURISMO Y FESTEJOS

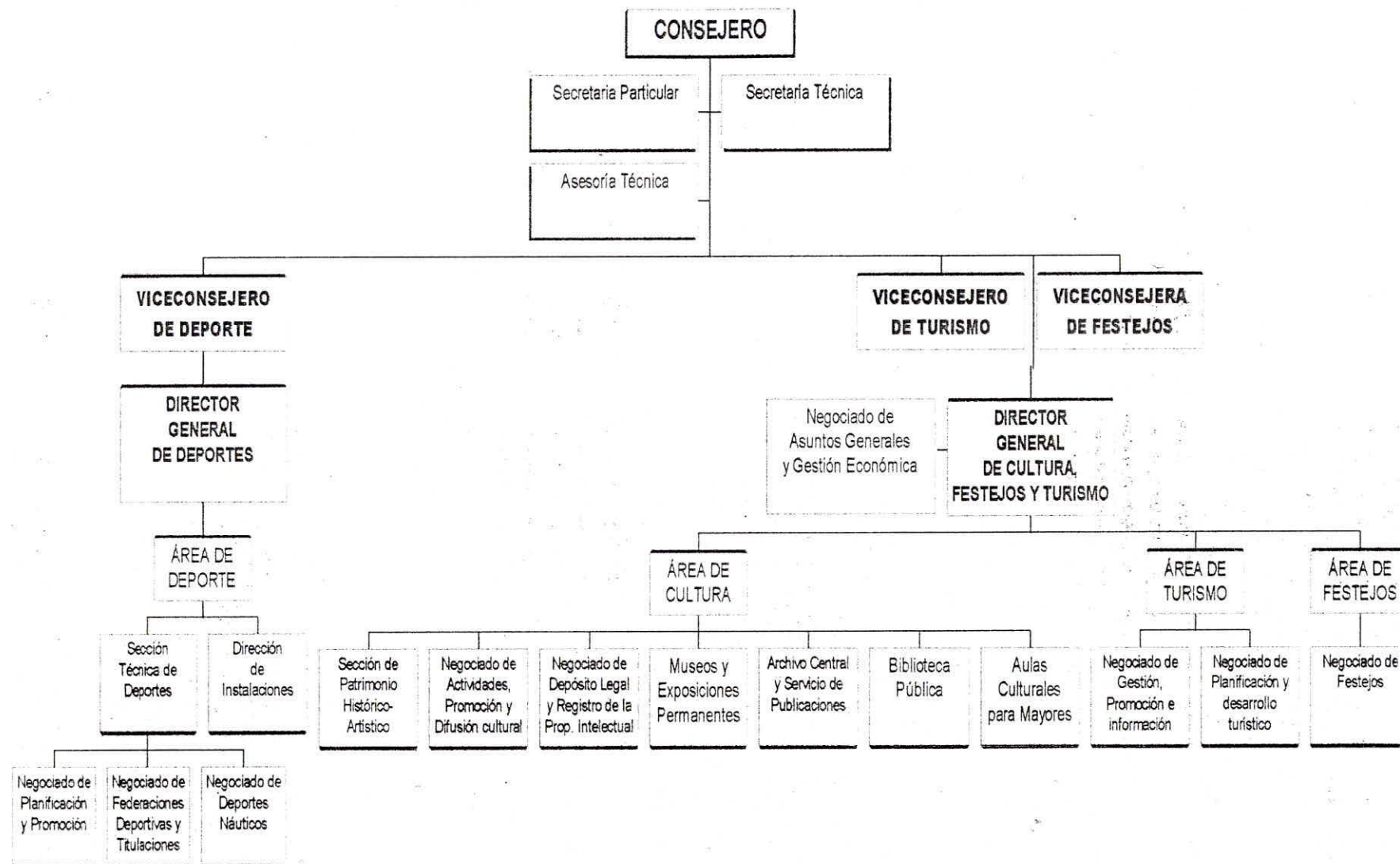



**MINISTERIO DE ADMINISTRACIONES  
PÚBLICAS**

**DELEGACIÓN DEL GOBIERNO EN MELILLA  
SECRETARÍA GENERAL**

**126.-** En cumplimiento de lo determinado en el artículo 13.2 del Real Decreto 1398/93, de 04 de Agosto, por el que se aprueba el Reglamento del Procedimiento para el Ejercicio de la Potestad Sancionadora (B.O.E. n.º 189, de 09 de Agosto) y a los efectos que en el mismo se determinan, se le traslada la Propuesta de Incoación de expediente que se ha elevado a S.E., el Delegado del Gobierno, la cual es del tenor literal siguiente:

Con esta misma fecha y conforme a lo ordenado por V.E., se procede a incoar a expediente administrativo sancionador, a D. Hassan Bouyaaman, titular del Permiso de Trabajo y Residencia n.º X-02133075-D, domicilio en calle Pasaje Pedrosa n.º 5, 2.º, 1.º, de Llagosta Barcelona, por los motivos siguientes: sobre las 05.30 horas del día 13/09/2000, funcionarios de la comandancia que prestaba servicio en la Frontera de Beni Enzar, al proceder a la fiscalización del vehículo matrícula B-7973-XC conducido por el reseñado que pretendía acceder a Melilla procedente de Marruecos, localizaron en la guantera del citado turismo un machete con empuñadura dorada y cachas de plástico, de 20 cm. de hoja en la cual tiene la inscripción de Inox Albacete, alegando el portador del mismo que lo llevaba consigo para su defensa personal; se estima que los hechos pueden suponer una infracción tipificada en el art. 23 apartado a) de la Ley Orgánica 1/92, sobre protección de la Seguridad Ciudadana, en concordancia con el artículo 156 apartado j) del vigente Reglamento de Armas, y sancionada con multa de cincuenta mil una peseta a cinco millones de pesetas.

Le significo que el Organismo competente para resolver según el art. 29 d) de la citada Ley Orgánica 1/92, es S.E. el Delegado del Gobierno.

Al mismo tiempo, se le comunica que de conformidad con el artículo 24.1, del Real Decreto 1398/93 anteriormente citado, tiene Vd., un plazo de QUINCE DÍAS, para aportar cuantas alegaciones, documentos o informaciones estime convenientes, y en su caso, proponer, pruebas concretando los medios de que pretenda valerse, tendiendo a su disposición el expediente para ser examinado, significándole de que en caso de no hacerlo, dicha

propuesta de Incoación podrá ser considerada Propuesta de Resolución, tal y como establece el art.13.2 de la citada norma y con los efectos previstos en los artículos 18 y 19 siguientes.

La Jefa de Sección de Gestión Administrativa.

M.ª Dolores Padillo Rivademar.

- DILIGENCIA DE INCOACIÓN DE EXPEDIENTE: Vista la denuncia formulada por la Comandancia de la Guardia Civil de esta Ciudad, mediante escrito n.º 3135 de fecha 27.09.2000, contra D. Hassan Mouyaaman, titular del Permiso de Trabajo y Residencia n.º X-02133075-D y domicilio en Pasaje Pedrosa n.º 5 Llagosta Barcelona, porque sobre las 05.30 horas del día 13/09/2000, funcionarios de la Comandancia que prestaba servicio en la Frontera de Beni Enzar, al proceder a la fiscalización del vehículo matrícula B-7973-XC conducido por el reseñado que pretendía acceder a Melilla procedente de Marruecos, localizaron en la guantera del citado turismo un machete con empuñadura dorada y cachas de plástico, de 20 cm. de hoja en la cual tiene la inscripción de Inox Albacete, alegando el portador del mismo que lo llevaba consigo para su defensa personal; se estima que los hechos pueden suponer una infracción tipificada en el art. 23 apartado a) de la Ley Orgánica 1/92, Sobre Protección de la Seguridad Ciudadana, en concordancia con el artículo 156 apartado j) del vigente Reglamento de Armas, y sancionada con multa de cincuenta mil una peseta a cinco millones de pesetas, por lo que con esta fecha he acordado la incoación de expediente administrativo sancionador, de conformidad con lo previsto en los artículos 13 del Real Decreto 1398/93 de 04 de Agosto, por el que se aprueba el Reglamento del Procedimiento para el Ejercicio de la Potestad Sancionadora, encargándose de la Instrucción del expediente administrativo, la Jefa de Sección Administrativa de esta Delegación del Gobierno D.ª M.ª Dolores Padillo Rivademar, todo a los efectos previstos en el artículo 29 de la Ley 30/92 de 26 de Noviembre, de Régimen Jurídico de las Administraciones Públicas y del Procedimiento Administrativo Común. El plazo para la resolución de ello este expediente será de tres meses, transcurridos los cuales se considerará caducado el procedimiento, de acuerdo con el art. 42.3 de la Ley 4/99, de 13 de enero (B.O.E. n.º 12 de 14 de enero).

El Delegado Acctal. del Gobierno.

Francisco Avanzini de Rojas.



DELEGACIÓN DEL GOBIERNO EN MELILLA  
 AREA FUNCIONAL DE TRABAJOS  
 Y ASUNTOS SOCIALES  
 UNIDAD DE MEDIACIÓN, ARBITRAJE  
 Y CONCILIACIÓN  
 DEPÓSITO DE ESTATUTOS  
 EXPEDIENTE: 52/77  
 ANUNCIO

**127.-** En cumplimiento de lo dispuesto en el artículo 4º del R.D. 873/1977 de 22 de abril, y a los efectos previstos en el mismo, se hace público que en esta Unidad de Mediación, Arbitraje y Conciliación, han sido depositados los estatutos de la Asociación Profesional denominada "Asociación Melillense de Empresas de Supermercados", cuyo ámbito es: Territorial: Melilla; Profesional: Personas físicas o jurídicas dedicadas a la actividad de Supermercados y Autoservicios de Alimentación, siendo los firmantes del acta de constitución: Sira Antequera Villanueva (Andaluza de Implantación y Distribución S.L.); Juan Ramón Carmona Méndez (Superdiplo S.L.) y Jose Manuel Aranda Fortes (Mercat Melilla S.A.).

Melilla, 9 de Enero de 2001.  
 La Letrada Jefe de la Unidad.  
 María José Gómez Ruíz.

**MINISTERIO DE HACIENDA**  
**AGENCIA TRIBUTARIA**  
**ADMINISTRACIÓN DE ADUANAS**  
**DE MELILLA**  
**NOTIFICACIÓN**

**128.-** De conformidad con lo dispuesto en el artículo 105 de la Ley General Tributaria en relación con los artículos 59 y 61 de la Ley 30/1992, de 26 de Noviembre, de Régimen Jurídico de las Administraciones Públicas y del Procedimiento Administrativo Común, por la presente se cita a comparecencia para ser notificado de actos derivados de los procedimientos que se indican a continuación.

Interesado: Mohamed Chahhouf.

Identificación: Documentación marroquí S-256226.

Ultimo Domicilio: Desconocido.

Asunto: Notificación del Acuerdo de Iniciación motivado por la aprehensión de 26 neumáticos en las proximidades del arroyo de Beni-Enzar.

Procedimiento: IAC-121/00 (Infracción Administrativa de Contrabando/ Ley Orgánica 12/95 de

Represión del Contrabando y Real Decreto 1649/98, relativo a las infracciones administrativas de contrabando).

La comparecencia deberá realizarse en el plazo de diez días, en la Dependencia Provincial de Aduanas e Impuestos Especiales, sita en la Estación Marítima de Melilla, en horario de atención al público, de 9 a 14 horas.

El plazo indicado se contará a partir del día siguiente a aquel en el que se efectúe la publicación de la presente notificación.

En caso de que no se produzca la comparecencia requerida en el plazo indicado de diez días, la notificación se entenderá realizada a todos los efectos legales desde el día siguiente al vencimiento del plazo señalado para comparecer.

Melilla a 4 de Enero de 2001.

El Jefe de la Dependencia Provincial de Aduanas e IIEE de Melilla. Francisco Pozo Matas.

**AGENCIA TRIBUTARIA**  
**ADMINISTRACIÓN DE ADUANAS**  
**DE MELILLA**  
**NOTIFICACIÓN**

**129.-** De conformidad con lo dispuesto en el artículo 105 de la Ley General Tributaria en relación con los artículos 59 y 61 de la Ley 30/1992, de 26 de Noviembre, de Régimen Jurídico de las Administraciones Públicas y del Procedimiento Administrativo Común, por la presente se cita a comparecencia para ser notificado de actos derivados de los procedimientos que se indican a continuación.

Interesado: Nabil El Boumediani.

Identificación: Documentación marroquí S-387583.

Ultimo Domicilio: Desconocido: Iyassinen, Farhana, Ndor; Marruecos.

Asunto: Notificación del Acuerdo de Iniciación.

Procedimiento: IAC-116/00 (Infracción Administrativa de Contrabando/ Ley Orgánica 12/95 de Represión del Contrabando y Real Decreto 1649/98, relativo a las infracciones administrativas de contrabando).

La comparecencia deberá realizarse en el plazo de diez días, en la Dependencia Provincial de Aduanas e Impuestos Especiales, sita en la Estación Marítima de Melilla, en horario de atención al público, de 9 a 14 horas.

El plazo indicado se contará a partir del día siguiente a aquel en el que se efectúe la publicación de la presente notificación.



En caso de que no se produzca la comparecencia requerida en el plazo indicado de diez días, la notificación se entenderá realizada a todos los efectos legales desde el día siguiente al vencimiento del plazo señalado para comparecer.

Melilla a 2 de Enero de 2001.

El Jefe de la Dependencia Provincial de Aduanas e IIEE de Melilla. Francisco Pozo Matas.

AGENCIA TRIBUTARIA  
ADMINISTRACIÓN DE ADUANAS  
DE MELILLA  
NOTIFICACIÓN

**130.-** De conformidad con lo dispuesto en el artículo 105 de la Ley General Tributaria en relación con los artículos 59 y 61 de la Ley 30/1992, de 26 de Noviembre, de Régimen Jurídico de las Administraciones Públicas y del Procedimiento Administrativo Común, por la presente se cita a comparecencia para ser notificado de actos derivados de los procedimientos que se indican a continuación.

Interesado: Desconocido.

Asunto: Notificación del Acuerdo de Iniciación del expediente abierto por la aprehensión de 300 cajetillas de Maelboro con precintas fiscales, en la frontera de Beni-Enzar.

Procedimiento: IAC-112/00 (Infracción Administrativa de Contrabando/ Ley Orgánica 12/95 de Represión del Contrabando y Real Decreto 1649/98, relativo a las infracciones administrativas de contrabando).

La comparecencia deberá realizarse en el plazo de diez días, en la Dependencia Provincial de Aduanas e Impuestos Especiales, sita en la Estación Marítima de Melilla, en horario de atención al público, de 9 a 14 horas.

El plazo indicado se contará a partir del día siguiente a aquel en el que se efectúe la publicación de la presente notificación.

En caso de que no se produzca la comparecencia requerida en el plazo indicado de diez días, la notificación se entenderá realizada a todos los efectos legales desde el día siguiente al vencimiento del plazo señalado para comparecer.

Melilla a 2 de Enero de 2001.

El Jefe de la Dependencia Provincial de Aduanas e IIEE de Melilla. Francisco Pozo Matas.

**JUZGADO DE INSTRUCCIÓN NÚM. 1**

EDICTO

**131.-** D.<sup>a</sup> Elisa Cstillo Secretario del Juzgado de Instrucción Número 1 de Melilla.

Doy fe y testimonio:

Que en el Juicio de Faltas 914/1997 se ha acordado citar a Mohamed Ahmida Abdelkader a fin de notificarle en legal forma la providencia de fecha 19 de julio de 2000, que literalmente dice: Por recibidos los precedentes autos del juicio de faltas número 914/97 de la Il<sup>ta</sup>. Audiencia Provincial, que fueron elevados a esa superioridad en su día a fin de la resolución de recurso de apelación contra la sentencia de fecha 15 Octubre 1999, cumplase lo dispuesto por la superioridad.

Y para que conste y sirva de citación a Mohamed Ahmida Abdelkader, actualmente en paradero desconocido, y su publicación en el Boletín Oficial de Melilla, expido el presente en Melilla a 13 de Diciembre de 2000.

La Secretaria. Elisa Castillo.

EDICTO

**132.-** D.<sup>a</sup> Elisa Castillo Martín, Secretaria del Juzgado de Instrucción núm. 1 de Melilla.

Doy Fe y Testimonio:

Que en el Juicio de Faltas n.º 846/2000, se ha acordado citar a: Barrach Hossein a fin de que comparezca el próximo día 31 de enero a las 12 horas a fin de prestar declaración y ser reconocido por el médico forense con el apercibimiento de que si no lo verifica le parará el perjuicio a que hubiera lugar en derecho.

Y para que conste y sirva de citación a Barrach Hossein, actualmente en paradero desconocido, y su publicación en el Boletín Oficial de Melilla, expido el presente en Melilla a 22 de Diciembre de 2000.

La Secretaria. Elisa Castillo Martín.

EDICTO

**133.-** D.<sup>a</sup> María Olga Gallego Vázquez Secretario del Juzgado de Instrucción Número 1 de Melilla.

Doy fe y testimonio:

Que en el Juicio de Faltas 354/1998 se ha acordado citar a Hassan Tahiri, a fin de notificarle en legal forma la providencia de fecha 22-12-2000 que literalmente dice se tiene por interpuesto recurso de apelación contra la sentencia dictada en el presente juicio de faltas, desde traslado del mismo a las



demás partes por el plazo de diez días para que aleguen lo que estimen oportuno sobre la adhesión o impugnación al recurso interpuesto y transcurrido dicho plazo, elevense las actuaciones a la Il.ª Audiencia Provincial de Málaga para su resolución.

Y para que conste y sirva de citación a Hassan Tahiri, actualmente en paradero desconocido, y su publicación en el Boletín Oficial de Melilla, expido el presente en Melilla a 4 de Enero de 2001.

La Secretaria. María Olga Gallego Vázquez.

#### EDICTO CÉDULA DE CITACIÓN

**134.-** D.ª Elisa Castillo Martín, Secretari del Juzgado de Instrucción Número 1 de Melilla.

Doy fe y testimonio:

En virtud de lo acordado por el Il.ª Magistrada Juez del Juzgado de Instrucción núm. uno de Melilla, María Loreto Tarrago Ruiz, en el Juicio de Faltas núm. 857/00, se cita en legal forma a Mimount Falkou en calidad de denunciante para que comparezca el próximo día 15 de Febrero de 2001 a las 11'41 h. ante la Sala de Audiencias de este Juzgado, a la celebración del Juicio de Faltas núm. 857/00, apercibiéndole de que deberá venir provisto de los medios de prueba de que intente valerse (testigos, documentos, peritos) y que podrá acudir asistido de Letrado, si bien este no es preceptivo.

Y para que sirva de citación en legal forma a Mimount Falkou, expido la presente.

En Melilla, a 10 de Enero de 2001.

La Secretaria. Elisa Castillo Martín.

#### EDICTO CÉDULA DE CITACIÓN

**135.-** D.ª Elisa Castillo Martín, Secretari del Juzgado de Instrucción Número 1 de Melilla.

Doy fe y testimonio:

En virtud de lo acordado por el Il.ª Magistrada Juez del Juzgado de Instrucción núm. uno de Melilla, María Loreto Tarrago Ruiz, en el Juicio de Faltas núm. 814/00, se cita en legal forma a Nordin Romero Royo en calidad de denunciado para que comparezca el próximo día 15 de Febrero de 2001 a las 10'20 h. ante la Sala de Audiencias de este Juzgado, a la celebración del Juicio de Faltas núm. 814/00, apercibiéndole de que deberá venir provisto de los medios de prueba de que intente valerse

(testigos, documentos, peritos) y que podrá acudir asistido de Letrado, si bien este no es preceptivo.

Y para que sirva de citación en legal forma a Nordin Romero Royo, expido la presente.

En Melilla, a 10 de Enero de 2001.

La Secretaria. Elisa Castillo Martín.

#### EDICTO CÉDULA DE CITACIÓN

**136.-** D.ª Elisa Castillo Martín, Secretari del Juzgado de Instrucción Número 1 de Melilla.

Doy fe y testimonio:

En virtud de lo acordado por el Il.ª Magistrada Juez del Juzgado de Instrucción núm. uno de Melilla, María Loreto Tarrago Ruiz, en el Juicio de Faltas núm. 898/00, se cita en legal forma a Manzor Manzor en calidad de denunciado para que comparezca el próximo día 22 de Febrero de 2001 a las 10'40 h. ante la Sala de Audiencias de este Juzgado, a la celebración del Juicio de Faltas núm. 898/00, apercibiéndole de que deberá venir provisto de los medios de prueba de que intente valerse (testigos, documentos, peritos) y que podrá acudir asistido de Letrado, si bien este no es preceptivo.

Y para que sirva de citación en legal forma a Manzor Manzor Hamida, expido la presente.

En Melilla, a 10 de Enero de 2001.

La Secretaria. Elisa Castillo Martín.

#### JUZGDO DE 1.ª INSTANCIA NÚM. 2

#### EDICTO CÉDULA DE NOTIFICACIÓN

**137.-** En el procedimiento de referencia se ha dictado la resolución del tenor literal siguiente:

Diligencia.- En Melilla, a 12 de Diciembre de 2000. La extiendo yo el/la Secretario para hacer constar que con esta fecha se ha presentado escrito por el/la procurador/a Sra. D.ª Concepción Suárez Morán. Paso a dar cuenta con propuesta de resolución. Doy fe.

Propuesta de Providencia de El Secretario Judicial D.ª Rafael Regalón López.

En Melilla, a 12 de Diciembre de 2000.

El anterior escrito con sus documentos, presentado por la Procuradora D.ª Concepción Suárez Morán, promoviendo demanda de Divorcio regístrese.

Se tiene por parte a dicho procurador en nombre y representación de D. Ali Mohamed Mohand,



entendiéndose con ella las sucesivas diligencias con devolución del poder presentado, que en su caso se devolverá previo testimonio en autos.

Se admite a trámite la demanda presentada, que se sustanciará por los trámites establecidos en la Disposición adicional 5.ª de la Ley 30/1981 de 7 de Julio.

Emplácese a la demandada D.ª Mokadem Kaoutar para que en el plazo de veinte días comparezca en autos por medio de Abogado y Procurador y conteste a la demanda, bajo apercibimiento que de no hacerlo se le declarará en rebeldía y se le tendrá por precluido el trámite de contestación.

Contra esta resolución cabe recurso de reposición en el plazo de tres días que se interpondrá por escrito ante este Juzgado.

Lo que así se propone y firma, doy fe.

Y como consecuencia del ignorado paradero de Kaoutar Mustafa Hossein "Mokadem" se extiende la presente para que sirva de cédula de notificación.

Melilla a 5 de Enero de 2001.

El Secretario. Rafael Regalón López.

#### EDICTO

##### CÉDULA DE NOTIFICACIÓN

**138.-** En el procedimiento de referencia se ha dictado la resolución del tenor literal siguiente:

Diligencia.- En Melilla, a 5 de Enero de 2001. La extiendo yo el/la Secretario para hacer constar que con esta fecha se ha presentado escrito por el/la procurador/a Sra. D.ª Concepción García Carriazo. Paso a dar cuenta con propuesta de resolución. Doy fe.

Propuesta de Providencia de El Secretario Judicial D.ª Rafael Regalón López.

En Melilla, a 5 de Enero de 2001.

El anterior escrito con sus documentos, presentado por la Procuradora D.ª Concepción García Carriazo, promoviendo demanda de Divorcio regístrese.

Se tiene por parte a dicho procurador en nombre y representación de D.ª Fadela Mohamed Mohamed, entendiéndose con ella las sucesivas diligencias con devolución del poder presentado, que en su caso se devolverá previo testimonio en autos.

Se admite a trámite la demanda presentada, que se sustanciará por los trámites establecidos en la Disposición adicional 5.ª de la Ley 30/1981 de 7 de Julio.

Emplácese a la demandada D. Dris Mohamed para que en el plazo de veinte días comparezca en autos por medio de Abogado y Procurador y conteste a la demanda, bajo apercibimiento que de no hacerlo se le declarará en rebeldía y se le tendrá por precluido el trámite de contestación.

Dése traslado al Ministerio Fiscal por igual término y a los mismos fines.

Dado el paradero desconocido de la demandado D. Dris Mohamed se proceda a su emplazamiento por medio de Edictos.

Contra esta resolución cabe recurso de reposición en el plazo de tres días que se interpondrá por escrito ante este Juzgado.

Lo que así se propone y firma, doy fe.

Y como consecuencia del ignorado paradero de D. Dris Mohamed, se extiende la presente para que sirva de cédula de notificación.

Melilla a 5 de Enero de 2001.

El Secretario. Rafael Regalón López.

#### EDICTO

##### CÉDULA DE NOTIFICACIÓN

**139.-** En el procedimiento de referencia se ha dictado la resolución del tenor literal siguiente:

Diligencia.- En Melilla, a 8 de Enero de 2001. La extiendo yo el/la Secretario para hacer constar que con esta fecha se ha presentado escrito por el/la procurador/a Sra. D.ª José Luis Ybancos Torres. Paso a dar cuenta con propuesta de resolución. Doy fe.

Propuesta de Providencia de El Secretario Judicial D.ª Rafael Regalón López.

En Melilla, a 8 de Enero de 2001.

El anterior escrito con sus documentos, presentado por la Procurador D. José Luis Ybancos Torres, promoviendo demanda de Separación regístrese.

Se tiene por parte a dicho procurador en nombre y representación de D. Sabah Abdelkader Laarbi, entendiéndose con ella las sucesivas diligencias con devolución del poder presentado, que en su caso se devolverá previo testimonio en autos.

Se admite a trámite la demanda presentada, que se sustanciará por los trámites establecidos en la Disposición adicional 5.ª de la Ley 30/1981 de 7 de Julio.

Emplácese a la demandada D. Mohamed Haddoucha para que en el plazo de veinte días comparezca en autos por medio de Abogado y



Procurador y conteste a la demanda, bajo apercibimiento que de no hacerlo se le declarará en rebeldía y se le tendrá por precluido el trámite de contestación.

Dado el paradero desconocido de el demandado D. Mohamed Haddoucha se emplaza por medio de Edictos.

Contra esta resolución cabe recurso de reposición en el plazo de tres días que se interpondrá por escrito ante este Juzgado.

Lo que así se propone y firma, doy fe.

Y como consecuencia del ignorado paradero de D. Mohamed Haddoucha, se extiende la presente para que sirva de cédula de notificación.

Melilla a 8 de Enero de 2001.

El Secretario. Rafael Regalón López.

#### EDICTO

##### CÉDULA DE NOTIFICACIÓN

**140.-** En el procedimiento de referencia se ha dictado la resolución del tenor literal siguiente:

Procedimiento: Cognición 80/2000.

Sentencia.

En Melilla, a 28 de Junio de 2001.

La Sra. D.<sup>a</sup> Rocio Inmaculada Anguita Mandly, Magistrado de Primera Instancia Núm. 2 de Melilla y su partido, habiendo visto los presentes autos de Cognición 80/2000 seguidos ante este Juzgado, entre partes, de unacomo demandante Banco Santander Central Hispano S.A., con Procurador D. Juan Torreblanca Calancha y Letrdo Sr. Rosa Carbajo, y de otra como demandado D. Andrés Joaquín Mateo del Aguila con Procurdor sin profesión asignado y sin profesión asignado, sobre cognición, y, reclamación de cantidad.

#### FALLO

Que estimando la demanda formulada por el procurador D. Juan Torreblanca Calancha, en nombre y representación del Banco Santander Central Hispano S.A., contra D. Andrés Joaquín Mateo del Aguila, debo condenar y condeno al demndado al pago de ciento diecinueve mil ciento setenta y dos Pts. (119.172 Pts.) de principal, intereses pactados desde la fecha de interposición de la demanda, con condena al demandado al pago de las costa causadas.

Contra esta resolución cabe recurso de apelación que se interpondrá por escrito ante este Juzgado en término de quinto día.

Así por esta mí Sentencia, lo pronuncio, mando y firmo.

Y como consecuencia del ignordo paradero de Andrés Joaquín Mateo del Aguila, se extiende la presente para que sirva de cédula de notificación.

Melilla a 8 de Enero de 2001.

El Secretario. Rafael Regalón López.

#### JUZGADO DE INSTRUCCIÓN N.º 2

##### EDICTO

**141.-** D. Rafael Regalón López, Secretario del Juzgado de Instrucción núm. 2 de Melilla.

Doy Fe y Testimonio:

Que en el Juicio de Faltas n.º 522/2000, se ha acordado citar a: Muhamad Abdelkader Yelali para que comparezca en este Juzgado el próximo día 24/1/01 a las 9,30 horas para la celebración del correspondiente Juicio Verbal que tendrá lugar en la Sala de Audiencias de este Juzgado sito en Paseo Marítimo, s/n.

Y para que conste y sirva de citación a Muhamad Abdelkader Yelali, actualmente en paradero desconocido, y su publicación en el Boletín Oficial de Melilla, expido el presente en Melilla a 27 de Diciembre de 2000.

El Secretario. Rafael Regalón López.

##### EDICTO

**142.-** D. Rafael Regalón López, Secretario del Juzgado de Instrucción núm. 2 de Melilla.

Doy Fe y Testimonio:

Que en el Juicio de Faltas n.º 520/2000, se ha acordado citar a: Mohamed Yamal y Yone Mohamed para que comparezca en este Juzgado el próximo día 24/1/01 a las 9,35 horas para la celebración del correspondiente Juicio Verbal que tendrá lugar en la Sala de Audiencias de este Juzgado sito en Paseo Marítimo, s/n.

Y para que conste y sirva de citación a Mohamed Yamal y Yone Mohamed, actualmente en paradero desconocido, y su publicación en el Boletín Oficial de Melilla, expido el presente en Melilla a 27 de Diciembre de 2000.

El Secretario. Rafael Regalón López.

##### EDICTO

**143.-** D. Rafael Regalón López, Secretario del Juzgado de Instrucción núm. 2 de Melilla.

Doy Fe y Testimonio:



Que en el Juicio de Faltas n.º 461/2000, se ha acordado citar a: Muhamad Bahu y Mimoun El Houadi para que comparezcan en este Juzgado el próximo día 17/1/01 a las 9,50 horas para la celebración del correspondiente Juicio Verbal que tendrá lugar en la Sala de Audiencias de este Juzgado sito en Paseo Marítimo, s/n.

Y para que conste y sirva de citación a Muhamed Bahu y Mimoun El Houadi, actualmente en paradero desconocido, y su publicación en el Boletín Oficial de Melilla, expido el presente en Melilla a 4 de Diciembre de 2000.

El Secretario. Rafael Regalón López.

#### EDICTO

**144.-** D. Rafael Regalón López, Secretario del Juzgado de Instrucción núm. 2 de Melilla.

Doy Fe y Testimonio:

Que en los autos de Juicio de Faltas seguido con el número 392/98 se ha dictado la siguiente Resolución cuyo encabezamiento y parte dispositiva son del tenor literal:

Providencia del Magistrada Juez D. Rocio Anguita Mandly.

En Melilla a 21 de Marzo de 2000.

dada Cuenta, habiéndose notificado la sentencia recaída a todas las partes, desetraslado del Recurso de Apelación presentado por termino de diez días para impugnación adhesión al mismo.

Lo mando y firma S.S. Iltna. Doy fe.

Y para que conste y sirva de notificación en legal forma al denunciado D. Mohamed Daryouchi en paradero desconocido, expido la presente en Melilla a 27 de Diciembre de 2000.

El Secretario. Rafael Regalón López.

#### JUZGADO DE INSTRUCCIÓN NÚM. 4

#### EDICTO

**145.-** D. Miguel Manuel Bonilla Pozo Secretario del Juzgado de Instrucción Número 4 de Melilla.

Doy fe y testimonio:

Que en el Juicio de Faltas n 243 /2000 se ha dictado la presente sentencia, que en su encabezamiento y parte dispositiva dice:

En Melilla a, diecinueve de mayo de dos mil. Vistos por el Ilmo. Sr. D. MARIO ALONSO ALONSO MAGISTRADO JUEZ del Juzgado de Primera Instancia e Instrucción Número Cuatro de Melilla, los presentes autos de juicio de faltas n.º 243/00 en el que han sido partes: EL MINISTERIO FISCAL y ANTONIO MORENO ORDOÑEZ como DENUNCIANTE y ZAHARA ZARAHOUY y HASTI MORENO ZARAHOUY como DENUNCIADOS; en virtud de las facultades que le han sido dadas por la Constitución y en nombre del Rey, ha dictado la siguiente sentencia:

**FALLO:** Que debo condenar y condeno a D. HASTI MORENO ZARAHOUY y a D.ª ZAHARA ZARAHOUY, como autores responsables de una falta de lesiones y otra de hurto, a la pena, a cada uno de ellos, de multa de un mes por cada falta, que harán efectivas en dos plazos mensuales como máximo, a razón de MIL (1000) pesetas por día, así como al pago de las costas procesales, y estableciendo en doce días de arresto la responsabilidad personal subsidiaria para el caso de impago completo de cada una de la expresadas multas. Indemnizarán, conjunta y solidariamente, a D. Antonio Moreno Ordoñez en la cantidad de TREINTA Y SEIS MIL (36.000) pesetas por las lesiones inferidas y en el importe en que sean tasados los efectos sustraídos, de acuerdo con la determinación que al efecto, se realice en ejecución de esta sentencia.

La presente resolución no es firme y contra la misma cabe interponer recurso de apelación en ambos efectos en este Juzgado para la Ilma. Audiencia Provincial de Málaga con sede en MELILLA, en el plazo de CINCO DIAS desde su notificación.

Así por esta mi sentencia, lo pronuncio, mando y firmo.

Y para que conste y sirva de Notificación de Sentencia a Hasti Moreno Zarahoui, actualmente paradero desconocido, y su publicación en el Boletín Oficial de Melilla, expido la presente en Melilla a 28 de Diciembre de 2001.

El Secretario. Miguel Manuel Bonilla Pozo.

